

かん しゃ しん

# 感謝心

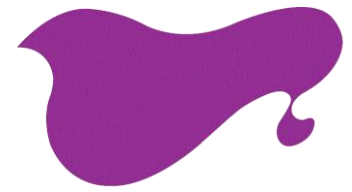

社会福祉法人 峰栄会

住 所 : 〒435-0056 浜松市東区小池町 38-1

TEL : 053-434-5710

FAX : 053-434-5108

H P : <http://houeikai5710.jp>

思想しっつ 祈りしっつ 共に生きる



～表紙の写真～

平成 30 年度社会福祉法人峰栄会の入社式を、平成 30 年 3 月 14 日にさぎの宮寮にて行いました。

今年度は、3 名のケアワーカー、5 名の保育教諭、そして管理栄養士 1 名が入社いたしました。



～今回の内容～

1. 新人紹介
2. さぎの宮寮
3. きじの里
4. きじの里こども園・学童
5. きらきらインタビュー
6. あとがき

# 平成30年度新人紹介

今年度、当法人では新規学卒者が9名入社いたしました。新社会人のスタートを切った9名をご紹介します。

Q1.あなたのモットー（心掛けていること等）を教えてください。

Q2.今後の目標を教えてください。



もりした あゆみ  
森下 綾菜  
保育教諭

A1.私のモットーは常に笑顔で、子どもたちの気持ちに寄り添うことです。そして子ども達が安心して過ごせる環境作りを心掛けていきたいと思っています。

A2.子どもや保護者の方、職員とのコミュニケーションを大切に、子どもの成長を見守っていききたいと思います。



たけはら はづき  
竹原 葉月  
保育教諭

A1.私のモットーは「子どもに安心を」です。大人が笑うと、子ども達も笑ってくれると思います。子ども達が安心して生活ができるように心掛けていきます。

A2.子育て経験や学校で学んだことを活かし温かい保育士になりたいです。子どもや保護者の方、職員の方と連携を取り信頼関係を築いていきたいです。



すずき ゆうな  
鈴木 祐菜  
保育教諭

A1.私のモットーは、常に笑顔でいることです。子ども達や利用者の方々、誰に対しても笑顔で接することを心掛けていきます。

A2.私は、子どもたちや保護者の方々一人ひとりに寄り添った対応をしていきたいです。また、分からない事を諦めずに日々努力をし、成長していきたいです。



はかまだ まみ  
袴田 真実  
保育教諭

A1.私は毎日笑顔で子ども達と接し、関わりの中で子ども達が「先生がいると安心出来る」と思ってもらえる保育をしていきたいです。

A2.子ども達の言葉を多く聞き、常に相手の立場になり、気持ちに寄り添える保育を考えながら業務に励んで参ります。



A1.私は、子ども達や利用者様と積極的に関わり沢山コミュニケーションを取れるようにしていきます。そして何事にも笑顔で楽しくをモットーに努めてまいります。

A2.私は、まずは分からない事が沢山だと思うので仕事を一つ一つ覚えながら、子ども達との関わりを大切にし一人ひとりと楽しく保育をすることを目標にします。



いとう かほ  
伊藤 華歩  
保育教諭



こしば もえこ  
小柴 萌紅  
ケアワーカー

A1.私のモットーは、「常に笑顔」です。どんな時でも笑顔で利用者様に寄り添い、楽しい時間を大切にしていきたいです。

A2.介護技術の向上とコミュニケーション能力の向上です。利用者様や子ども達1人でも多くの人と関わり少しずつ何事も向上していきたいです。

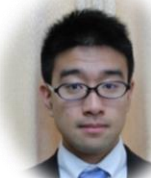

まちだ げんき  
町田 厳暉  
ケアワーカー

A1.私のモットーは「最後まで諦めない」です。どんなに辛い仕事であっても、利用者の方々のことを第一に考えて丁寧な支援を心掛けたいです。

A2.一日でも早く、業務内容や介護技術を覚え、利用者様や先輩職員方に信頼されることが出来る介護福祉士を目指して、日々精進していきます。

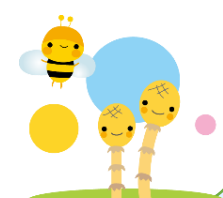

A1.私のモットーは「いかに早く気付くか」です。分からないことが多いうちに周りをよく見ていろいろなことに気づき、質問して身につけていきます。

A2.施設や利用者の方々のことをよく知ったうえで「ご飯を食べたら元気になったよ」と言って頂けるような献立を考えられるようになりたいです。



すやま まいこ  
須山 舞子  
管理栄養士

A1.私は、1日の始まりを気持ちよくむかえるために、元気で笑顔で自分からあいさつすることを心掛けています。

A2.感謝し合える関係性を築き、「あなたでよかった。」とっていただけるようなケアワーカーを目指して職務に励みたいと思います。



にし まりの  
西 麻莉乃  
ケアワーカー

新人研修 2日目 3月15日

地域活動…長泉寺

\*長泉寺慰霊碑清掃

\*長泉寺住職講話



新人研修 きじの里特養 4月6日

\*車椅子体験

\*入居者の希望を叶える





# さぎの宮寮新聞

H30.3月  
から  
H30.5月

## 『練り』に感激！

5月3日、5日の二日間にわたり、鯉組のみなさんが来寮されました。3日は小池町子供会、5日は小池町風揚げ会の方々が、練りを披露してくださいました。ご利用者の中には朝から楽しみにしている方も・・・子ども達のかわいらしい姿に自然と笑みがこぼれます。



さぎの宮寮  
バンザイ！  
グループホーム

★ 今年の願いが1つ増えました。

★ 小規模多機能ホー

## ～激練りのラッパ館内に響き渡る～

はち巻に法被と準備はOK！大勢の練り隊の熱気とラッパの響きに心が躍ります。一年間、待ちに待ったこの瞬間、練り隊に負けじと私達も頑張りました。

★ 放課後児童クラブ

## 鯉組来寮



★ 大きなラッパの音にビックリ！楽しいけど、ちょっぴり緊張したお祭りでした。



「何十年かぶりに練りを見たよ。」「迫力があるね。」「感激して涙が出ちゃった。」  
★ 練りを見学した利用者さんが、笑顔で話してく



## 春爛漫

★ デイサービス

各事業所 行楽  
今年も各事業所で春の行楽に出掛けました。特養はフラワーパーク、デイサービスはお花見ドライブ、いちご狩り、小規模はうなぎパイ工場見学、緑化木センターへ行きまし。好天に恵まれ、気分も上がります。

今年のお花見は天候にも恵まれ、開花時期もピタリでした。岩水寺は今年度から予定地にしており、長年ご利用された方からも大変ご好評を頂きました。週末にかけて見事な桜吹雪でより見応え十分でした。来年も一緒に素晴らしい桜を見に行きたいですね。



うなぎパイ工場へ行って来ました。伝統と匠の技が生むこだわりのお菓子作りを見学し、気持ちもウキウキワクワクしました。



小規模多機能ホーム



## 夫婦円満の秘訣



「お父さん、さぎの宮寮のご飯はおいしいね。」「あ、おいしいね。」こんな会話で始まるご入所者夫妻の一日。時にはケンカするけれど、夫婦で入所していることは、お互いの顔を見ることが出来る安心感があります。これからも仲良く、お元気に過ごしてくださいね。

## 地域のボランティアさ

グループホームの菜園で野菜を作るボランティアに来て頂いている稲田良彦さん。土壌の改良から収穫に至るまで全て管理。天候不良や日照りが続くと心配して駆けつけてくださいます。



稲田 良彦 様

「利用者さんが食べられる野菜が収穫できるか心配です。」といつもご利用者のことを思ってくれています。



冬には菜園で採れた野菜を使ってみんなですき焼き。



# きじの里新聞

特別養護老人ホーム  
ショートステイ  
デイサービス

平成30年3月から  
5月の様子



## 『ぬりえコンクール』

きじの里広報委員会主催で「ぬりえコンクール」を行いました。ご入居者、園児、ご利用者、児童、ご家族、職員と多くの方々に応募頂きました。

どの作品も個性豊かで、色々な表情のミノーくんが出来上がりました。入賞者の方々には、広報委員より表彰状をお渡ししました。

作品は、きじの里の正面玄関に掲示し、たくさんの方々にご覧頂くことが出来ました。

多くの皆様にご応募頂き有難うございました。次回をお楽しみに。



## 特別養護老人ホーム



### 『お花見』

きじの里の東側に桜並木がありお花見に出掛けました。入居者の皆様は、桜と甘酒を楽しみ、春を感じる事が出来ました。暖かい日差しと春の穏やかな風が心地よく良い気分転換になりました。

### 『フジの花ドライブ』

五月十六日にフラワーパークに出掛けました。

フジやシャクナゲなど美しい季節の花をご覧になりました。入居者様は「綺麗だったね。また来たいね。」と笑顔で話されていました。

## ショートステイ

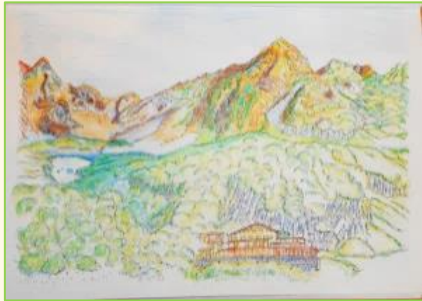

### 『塗り絵』

塗り絵の得意なご利用者が風景画への色塗りに挑戦しました。色は全て鉛筆で塗っています。とても細かな色使いで素敵な作品に仕上がりました。



## デイサービス



### 『プレゼント渡し』

平成二十九年度の卒園児に卒園のお祝いとして、牛乳パックで作ったカゴをプレゼントしました。園児一人ひとりにお祝いの言葉をそえて渡しました。卒園児はとて喜んでくれました。

### 『名刺交換』

新五歳児と名刺交換をしました。手づくりの名刺を渡し自己紹介をしました。はじめは、園児もご利用者も緊張した表情でしたが時間が経つにつれ、上手にお話出来るようになりました。



### 『こどもの日』

新聞紙で作った刀と兜を五歳児にプレゼントしました。ご利用者の皆様も、兜をかぶり、刀を手を持ち、園児達とチャンバラごっこを楽しみました。



平成30年3月から  
5月の様子

## こども園

### 『卒園式』



平成二十九年度、二十四名の園児がきじの里から巣立っていきました。たくさん遊

経験から様々な事を学んだ子どもたち。立派なお兄さんお姉さんになりました。入学後、ピカピカのランドセルを背にこども園にも見せに来てくれました。みんなとっても良く似合っています。これから、たくましく成長して行ってください。願っています。

### 『新年度スタート』

四月。入園・進級した子どもたちと保護者が集まり浜北グリーンアリーナにて、親子レクリエーションを行いました。親子で触れ合い遊びやリズム遊びを行い、広い会場の中はたくさん笑顔と歓声が響き渡り楽しい時間となりました。



### 『青空給食』

五歳児が自分で詰めたお弁当を持って、近くの公園にお散歩。この日のメニューは子どもたちがリクエストしていた肉団子にオムレツ。おにぎりは自分で握りました。

お天気も良くも良くとくさん体を動かして遊んだ子どもたちは大満足でした。お弁当もとっても美味しかったです。



### 『柏餅づくり』

五歳児が柏餅作りをしました。お餅を丸める際に苦戦していました。とても美味し柏餅が完成しました。



## 学童

### 『お別れ遠足』

三月に退会する児童との思い出作りとして「明治なるほどファクトリー東海」での工場見学と「ディスカバリーパーク焼津天文科学館」へ出掛けました。

東海工場ではチョココレートができるまでの様子を興味深そうに見学していました。科学館ではプラネタリウムや暗闇で光るストラップ作りなど様々な体験ができ、楽しい思い出がたくさんできました。



### 『お花見』

お弁当を持って積石塚公園へ出掛けました。満開の桜の木の下での食事に大喜び。日本の四季「春」を五感を通して感じ得たことも達です。



- |      |     |            |
|------|-----|------------|
| こども園 | 七月  | 七夕会        |
|      | 八月  | 夏まつり       |
|      | 八月  | お泊まり保育     |
|      | 九月  | 運動会        |
|      | 十二月 | 発表会        |
|      |     | クリスマス会     |
| 学童   | 七月  | 七夕会        |
|      | 八月  | 遠足         |
|      |     | フラダンス体験    |
|      |     | フルーツ鑑賞     |
|      |     | 交通安全教室     |
|      | 十月  | ハロウィン      |
|      | 十二月 | クリスマスケーキ作り |
| 特養   | 八月  | 買い物ツアー     |
|      | 九月  | 敬老会        |
|      | 十月  | 外食ドライブ     |
|      | 十一月 | ふるさとドライブ   |
|      | 十二月 | 紅白歌合戦      |

今後の予定



第10回

# きらきらインタビュー

公私共に輝いている職員を紹介します。

Q1. 名前と所属部署を教えてください。

A1. 社会福祉法人峰栄会 特別養護老人ホームさぎの宮寮の  
はらかわ かすみ あおの ゆきえ  
《原川 香澄・青野 幸江》です。

Q2. 当法人に勤めて何年になりますか？

A2. ㊦今年で10年目です。  
㊧今年で8年目です。

Q3. 育児休業から復帰するにあたっての不安はありますか。

A3. ㊦育児と仕事の両立がしっかりとできるか。体が動くのか。  
㊧以前のように動けるか不安。子育てと両立し、仕事内容をこなせるかが不安。

Q4. 職場へ復帰するにあたり、望むことはありますか。

A4. ㊦子どもが小さくても働くことができるだけでありがたいと思っています。  
㊧子ども優先でも働きやすい職場になってほしい。後輩の子達が結婚して、出産しても働き続けたいと思える職場にしたい。

Q5. 復帰後の目標はなんですか。

A5. ㊦育児にも仕事にも手を抜かず頑張りたいです。  
㊧今までとは違った視点からも利用者に関わっていけるようになりたい。子育てと両立。



Q1. 名前と所属部署を教えてください。

A1. 社会福祉法人峰栄会  
放課後児童クラブきじの里の支援員  
特別養護老人ホームきじの里の介護職員

さいとう あおい  
《齊藤 葵》です。

Q2. 当法人に勤めて何年になりますか？

A2. 今年で2年目になります。

Q3. 仕事のやりがいや楽しさについて教えてください。

A3. 毎日子どもたちが学校や家庭での出来事を話してくれる時など会話の中で様々な表情を見せてくれた時、私も楽しくなり、またこちらから会話や遊びを投げかけた時の楽しそうな表情を見る事が出来た時にやりがいを感じます。

Q4. 今後の目標について教えてください。

A4. ケガをしないことを第一に子どもたちが楽しめる遊びや会話を提供していけるように日々勉強しようと思います。



# ボランティアの皆様、ご協力いただき ありがとうございました。

※ 五十音順の並びになっております。(敬称略)

平成30年1月1日～平成30年5月31日の方々になります。

## さぎの宮寮

- |         |           |         |              |        |
|---------|-----------|---------|--------------|--------|
| ◆市野東婦人部 | ◆MK会 松田吉雄 | ◆生出 理恵子 | ◆白ゆり会        | ◆晴心会   |
| ◆高橋 正男  | ◆中川 真紀    | ◆早川 寛   | ◆曳馬ボランティアクラブ |        |
| ◆平野 明宏  | ◆平野 あや    | ◆平野 登志子 | ◆ベネシード       | ◆本間 克彦 |
| ◆本間 容子  | ◆松本 良子    | ◆宮本 清隆  | ◆若草会         |        |

## きじの里

- |        |       |         |         |        |
|--------|-------|---------|---------|--------|
| ◆大塚 篤史 | ◆荻部 豊 | ◆川島 百合子 | ◆杉本 ともえ | ◆平野 あや |
| ◆大山 亮  |       |         |         |        |

皆様からのご意見・ご感想も  
お待ちしております。

今回のリニューアルで、さぎの宮寮  
もブログを始めます。日々の出来事  
やお知らせなど発信していく予定で  
す。

峰栄会のホームページを作成していた会社  
が、ホームページのサポートを終了してしま  
いました。それにより、峰栄会のホームペ  
ージが閲覧できない状況でしたが、このたびリニ  
ューアルをしました。

## ●お知らせ● ホームページのリニューアル

峰栄会

峰栄会 浜松

検索

## ～あとがき～

七夕が行われる7月7日頃はしょうしょ小暑と呼ばれます。暑さがどんどん  
強くなっていくという意味があり、この頃から暑さが本格的にな  
ってきます。梅雨が明け、強い日差しと共に気温が一気に上がる  
時季のため体調を崩しやすくなる頃でもあります。

暑さを乗り切るためしっかり食べて体力をつけておきたいです  
ね。施設でも打ち水などで涼を取り入れていきたいと思います。

きじの里 広報委員

## 苦情受付

平成30年1月1日～平成30年5月31日まで

さぎの宮寮・・・4件  
内 容  
希望・要望 2件  
苦情 1件  
問い合わせ 1件

きじの里・・・3件  
内 容  
希望・要望 0件  
苦情 3件  
問い合わせ 0件

認定こども園 きじの里  
・・・1件  
内 容  
希望・要望 0件  
苦情 1件  
問い合わせ 0件

※ 各施設での取りまとめとなっております。詳しい内容等、  
ホームページにて記載させていただいております。